



NOVAGUARD





PROVIZOR

MATEN

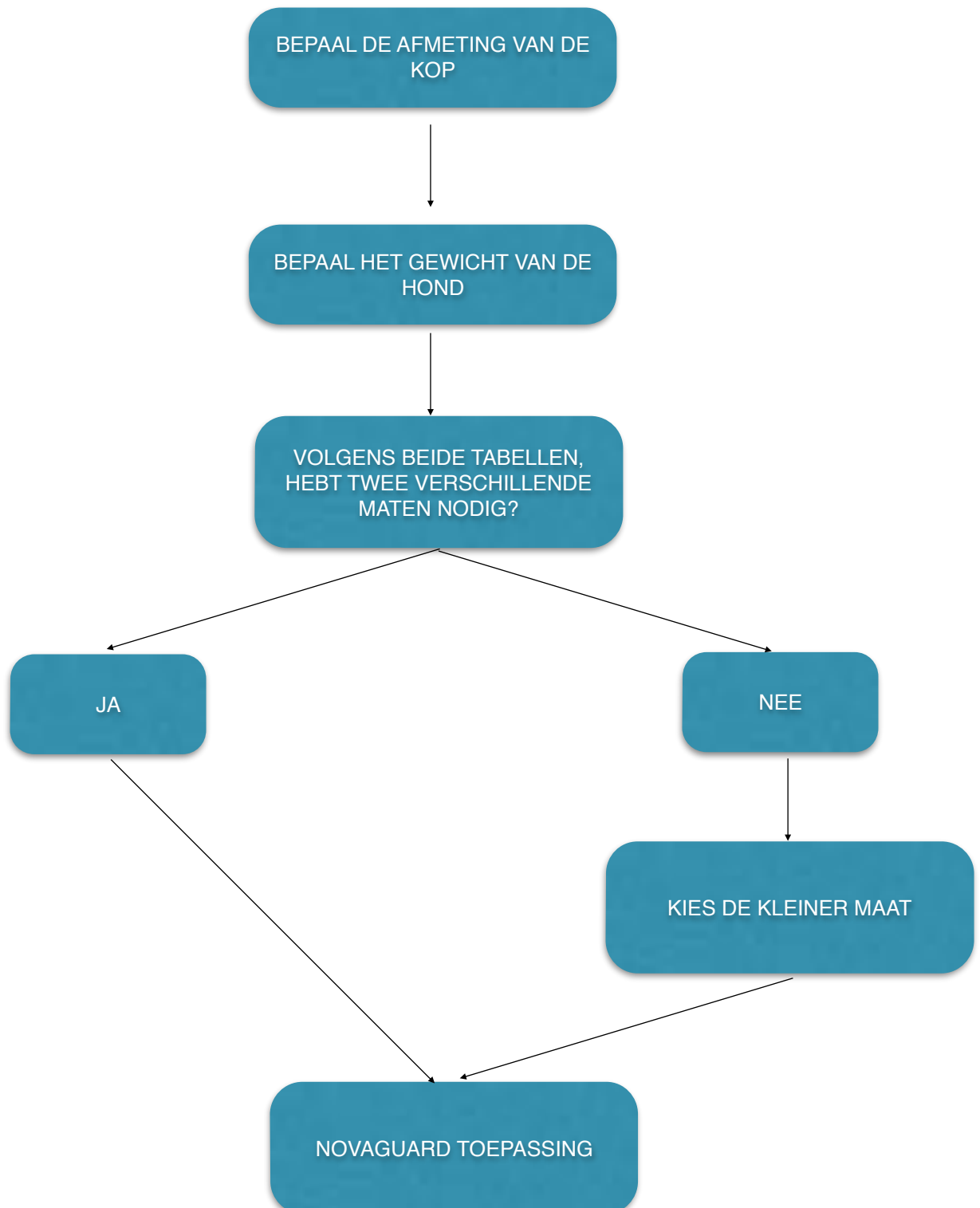

STAP 1 - BEPAAL DE AFMETING VAN DE KOP

OPMERKING:

Meet het middelpunt vanaf de achterkant van de oren, dus vanaf de nek zijde

Meet de kortste afstand tussen het middelpunt en de tip van de neus. Volg dus niet de contouren van de kop.

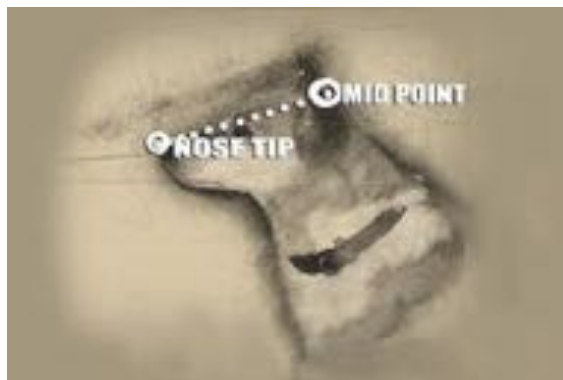

Normaal en Korte Snuit

MAAT	head length in cm
MINI	< 11
TOY	11 - 13
SMALL	13 - 15
SMALL / MEDIUM	15 - 18
MEDIUM	18 - 21
LARGE	21 - 24
XLARGE	>24

Lange Snuit (greyhounds, whippets)

MAAT	head length in cm
MINI	< 12
TOY	12 - 15
SMALL	15 - 17
SMALL / MEDIUM	17 - 20
MEDIUM	20 - 23
LARGE	21 - 24
XLARGE	>24

STAP 3 - BEPAAL HET GEWICHT VAN DE HOND

MAAT	kg
MINI	< 2*
TOY	2 - 6
SMALL	5 -12
SMALL / MEDIUM	10 - 25
MEDIUM	23 - 35
LARGE	33 - 45
XLARGE	46+

STAP 4 - BEPAAL VOLGENS BEIDE TABELLEN DE MAAT VAN DE NOVAGUARD

Het kan zijn dat U volgens beide tabellen twee verschillende maten nodig hebt. Dit komt omdat honden uiteraard in allerlei soorten en maten voorkomen. Als dit het geval is, kies dan de kleiner maat.

BELANGRIJKE AANWIJZIGINGEN VOOR DE JUISTE PAS VORM

Voor een dier is het gebruik van een Novaguard iets geheel nieuws, daarom moet een dier eerst wennen dat er iets vreemds voor z'n ogen zit

Zo gebeurt bijvoorbeeld dat een hond de nieuwe bescherming Novaguard te snel opgezet krijgt - direct na een operatie of tijdens de montage zelf. En vaak is de eerste natuurlijke reactie dan defensief!

Een hond die ontwaakt uit de narcose heeft pijn, en als hij dan direct voor de eerste keer de Novaguard op zijn hoofd heeft, reageert hij heel duidelijk: "De nieuwe Novaguard is de schuld van mijn pijn - dus als de Novaguard dan weer afgedaan wordt, dan stopt de pijn!"

Dit zal de hond dan enkele dagen blijven achtervolgen.

DAAROM ADVISEREN WIJ HET VOLGENDE:

- Voordat U de Novaguard voor het eerste keer opzet, laat de hond dan uitvoerig aan Novaguard ruiken en met het gezicht aanraken. Wanneer het de eerste keer is, zet de Novaguard dan maar heel even op zonder de streep te gebruiken en maak er met beloningen een positieve ervaring van.
- Herhaal het bovenstaande een aantal keren alvorens de Novaguard voor langere tijd op te zetten.
- En vergeet niet: beloon de hond altijd met iets lekkers als beloning voor z'n medewerking!

TOEPASSING CRITERIA

Als de hond actief is en z'n kop dus vaak beweegt, kan de Novaguard niet afglijden en verschuiven.

BELANGRIJK!: Wanneer de Novaguard voor de eerste keer toegepast wordt wees er dan zeker van dat de Novaguard trak genoeg om de hals zit zodat het niet over de voorkant kan wegglijden!

Als de Novaguard ook maar een keer wegglijdt, zal de hond blijven proberen om van de Novaguard af te komen.

HOOFDSTEUN OP HET VOORHOOFD

De hoofdsteen moet parallel zijn met de vorm van de kop, en ongeveer 2/3 van de breedte van de kop bedekken. Als de hoofdsteen breder is dan 2/3 van de kop, dan is de Novaguard te groot.

De hoofdsteen volgt de vorm van de kop niet vloeiend, er is een holle ruimte tussen de steun en de kop. Novaguard is te klein.



NEK BAND

Tijdens de eerste periode van het dragen van de Novaguard dient de klittenbandsluiting om de nek stevig gesloten te zijn met ruimte voor maar een vinger. Sommige honden (aka Houdidni honden) zijn in staat om anders de Novaguard van zich af te schudden. Als ze na een korte periode eenmaal aan de Novaguard gewend zijn, mag de klittenbandsluiting minder strak afgesteld worden.



OOR OPENING

- Aan de voorzijde van de oren heeft de PVC kap genoeg vrijligging zodat er voldoende ventilatie voor de oren is.
- Gezien vafa de achterkant: De gekleurde kraag van de Novaguard moet voldoende ruimte rondom de oren laten.



ZIJSTRAP

De strips aan de zijkant moeten in ten minste twee van de bestaande spleten zitten (en het einde moet aan de buitenkant van de PVC kap zitten)

In het geval de hoofdsteen te breed is en niet tussen de oren past, kun je een maat kleinere Novaguard kiezen en dan de zijstrips minder strak afstellen zodat de diameter groter wordt. Als de hond een brede nek of hoofd heeft, is het mogelijk om de zijstrips in de tweede of derde positie te bevestigen om een juist pasvorm te verkrijgen.



LENGTE

De lengte afgekort tot net voor de punt van de neus. Wij bevelen aan om de hond de Novaguard een tijdje te laten dragen om er zeker van te zijn dat de pas vorm goed is alvorens de Novaguard op maat te snijden. De randen van de Novaguard zijn voorgesneden zodat een schaar voldoende is om de Novaguard op de juiste maat te knippen.



PAS (INKORTEN) DE NOVAGUARD NIET METEEN AAN: Bekijk eerst het gedrag van de hond met de originele Novaguard. Is de hond in staat om de Novaguard achterwaarts weg te duwen? Heeft de hond een lange, dunne nek (bijvoorbeeld een Greyhound)? Honden proberen van alles om toch hun zin te krijgen, een ingekort Novaguard kan dan uiteindelijk te klein blijken.

Bij deze hond is de Novaguard naar achteren weggeduwd door met de kop op de vloer te duwen. In dit geval is de Novaguard al te veel ingekort.



For Mahou, size and fitting of the Novaguard seems perfect and long enough beyond the nose. Looking closer at the picture though, you can see Mahou's wide and loose neck skin that allows him to slide the tightly fit Novaguard very far back and then nibble on his blue dressing! Unfortunately, this Novaguard has been shortened too much.



VERGROTEN VAN DE RUIMTE RONDOM DE NEK

De maat en pasvorm bij Mahou lijken precies goed, de Novaguard steeks voldoende voorbij de neus. Echter de Novaguard zit niet strak genoeg om de nek waardoor de Novaguard te ver naar achteren kan schuiven, hierdoor kan Mahou toch nog bij het blauwe verband komen. Ook deze Novaguard is te veel ingekort.

